การประยุกต์หลักสติ (Mindfulness) ตามแนวพุทธศาสนา ในระบบสุขภาพจิตร่วมสมัย

Application of Buddhist Mindfulness Principles in the Contemporary Mental Health System

สมชาย สวนศรีทอง

Somchai Suansrithong

ภาควิชาพลศึกษา คณะศึกษาศาสตร์ มหาวิทยาลัยเกษตรศาสตร์, กรุงเทพมหานคร 10900

Department of Physical Education, Faculty of Education, Kasetsart University, Bangkok 10900

*Corresponding author E-mail: SomchaiSu@gmail.com

Received: *01 August 2023*, ***Revised:*** *20 August 2023*, ***Accepted:*** *19 December 2023*

บทคัดย่อ

บทความวิชาการฉบับนี้มุ่งศึกษาและวิเคราะห์การประยุกต์หลักสติ (Mindfulness) ตามแนวพุทธศาสนาในระบบสุขภาพจิตร่วมสมัย โดยอาศัยระเบียบวิธีวิจัยเชิงคุณภาพผ่านการวิเคราะห์เอกสารจากพระไตรปิฎก อรรถกถา และงานวิชาการที่เกี่ยวข้องทั้งในประเทศและต่างประเทศ ผลการศึกษาพบว่าหลักสติในพุทธศาสนาประกอบด้วยสติปัฏฐาน 4 คือ กายานุปัสสนา เวทนานุปัสสนา จิตตานุปัสสนา และธัมมานุปัสสนา ซึ่งทำหน้าที่เป็นรากฐานสำคัญของกระบวนการบำบัดทางจิตใจในยุคปัจจุบัน นอกจากนี้ หลักธรรมอื่น ๆ ในพุทธศาสนา ได้แก่ ไตรลักษณ์ อริยสัจ 4 มรรค 8 และพรหมวิหาร 4 ล้วนมีความสัมพันธ์โดยตรงกับแนวทางการดูแลสุขภาพจิตในหลายมิติ

แนวทางการประยุกต์สำคัญ ได้แก่ การบำบัดด้วยการลดความเครียดโดยอาศัยสติ (MBSR) การบำบัดทางปัญญาอิงสติ (MBCT) และการบำบัดด้วยการยอมรับและพันธะสัญญา (ACT) ซึ่งล้วนได้รับแรงบันดาลใจจากหลักการทางพุทธศาสนา การผสานระหว่างองค์ความรู้ทางพุทธศาสนาและจิตวิทยาสมัยใหม่สะท้อนถึงความเข้ากันได้ในระดับสูงทั้งในมิติการบำบัด การป้องกัน และการส่งเสริมสุขภาพจิตแบบองค์รวม การนำหลักสติไปประยุกต์ในสถาบันการศึกษา ระบบสาธารณสุข และชุมชนในสังคมไทยแสดงให้เห็นถึงศักยภาพของภูมิปัญญาพุทธในการรับมือกับปัญหาสุขภาพจิตร่วมสมัยได้อย่างเป็นรูปธรรมและมีประสิทธิภาพ

คำสำคัญ: สติ, ปัญญา, พุทธธรรม, จิตวิทยามนุษย์, การพัฒนาชีวิต

Abstract

This academic article aims to examine and analyze the application of Buddhist mindfulness (Sati) principles within the contemporary mental health system. Employing a qualitative research methodology through documentary analysis of the Tripitaka, commentaries, and related academic works both domestically and internationally, the study finds that Buddhist

mindfulness, rooted in the Four Foundations of Mindfulness (Satipatthana) — namely Kayanupassana, Vedananupassana, Cittanupassana, and Dhammanupassana — constitutes a foundational pillar for modern psychological therapy. Additional Buddhist teachings, including the Three Characteristics (Tilakkhana), the Four Noble Truths (Ariyasacca), the Noble Eightfold Path (Ariyamagga), and the Four Brahmaviharas, are found to be directly relevant to mental health care across multiple dimensions.

Key applications include Mindfulness-Based Stress Reduction (MBSR), Mindfulness-Based Cognitive Therapy (MBCT), and Acceptance and Commitment Therapy (ACT), all of which draw direct inspiration from Buddhist teachings. The integration of Buddhist knowledge and modern psychology demonstrates high compatibility across therapeutic, preventive, and holistic mental health promotion dimensions. Implementation in Thai educational institutions, public health systems, and community programs reveals the genuine potential of Buddhist wisdom in addressing stress and mental health challenges in the contemporary world in a concrete and culturally meaningful manner.

Keywords: Mindfulness, Wisdom, Buddhist Principles, Human Psychology, Life Development

บทนำ

ในยุคที่โลกเผชิญกับความเร่งรัดและความซับซ้อนของการดำเนินชีวิตสมัยใหม่ ปัญหาสุขภาพจิตได้กลายเป็นวิกฤตระดับโลกที่ทวีความรุนแรงขึ้นอย่างต่อเนื่อง องค์การอนามัยโลก (WHO) ประมาณการว่ามีประชากรกว่า 1 พันล้านคนทั่วโลกที่ได้รับผลกระทบจากความผิดปกติทางจิต โดยโรคซึมเศร้าและโรควิตกกังวลถือเป็นสาเหตุหลักของภาระโรคและการสูญเสียผลิตภาพในระดับโลก (WHO, 2022) ประเทศไทยเองก็เผชิญกับปัญหาดังกล่าวอย่างเห็นได้ชัด โดยกรมสุขภาพจิตรายงานว่ามีผู้ที่ต้องการการดูแลด้านสุขภาพจิตในระบบสาธารณสุขเพิ่มขึ้นอย่างมีนัยสำคัญในทศวรรษที่ผ่านมา ท่ามกลางบริบทนี้ ระบบสุขภาพจิตสมัยใหม่ได้หันมาให้ความสนใจกับภูมิปัญญาตะวันออก โดยเฉพาะหลักสติ (Mindfulness) ตามแนวพุทธศาสนา ซึ่งได้รับการยืนยันจากการวิจัยทางวิทยาศาสตร์อย่างกว้างขวาง

หลักสติในพุทธศาสนาเป็นส่วนหนึ่งของมรรค 8 และสติปัฏฐาน 4 ซึ่งพระพุทธเจ้าทรงแสดงไว้เป็นหนทางตรงสู่การดับทุกข์ โดยมีพื้นฐานอยู่บนการระลึกรู้ที่ตื่นตัวและเป็นปัจจุบันขณะ ปราศจากการตัดสินหรืออยู่ภายใต้อิทธิพลของอดีต (Saipetch, 2023) แนวทางนี้แตกต่างจากวิธีการรักษาทางการแพทย์แบบดั้งเดิมอย่างสิ้นเชิง เนื่องจากมุ่งเน้นการพัฒนาความสามารถของจิตใจในการรับรู้และยอมรับประสบการณ์อย่างที่มันเป็น มากกว่าการพยายามระงับหรือหลีกหนีจากความเจ็บปวดทางจิตใจ ในทศวรรษที่ผ่านมา แนวทางการบำบัดสมัยใหม่หลายรูปแบบได้หยิบยืมหลักการนี้มาปรับใช้ในทางคลินิก เช่น MBSR ที่พัฒนาโดย Jon Kabat-Zinn และ MBCT สำหรับการป้องกันการกำเริบของโรคซึมเศร้า ซึ่งล้วนแสดงให้เห็นถึงความสำคัญของการผสานภูมิปัญญาพุทธเข้ากับวิทยาศาสตร์สมัยใหม่

ในบริบทของสังคมไทยซึ่งมีพุทธศาสนาเป็นรากฐานทางวัฒนธรรมและจิตวิญญาณมายาวนานกว่า 700 ปี การศึกษาและนำเสนอองค์ความรู้เรื่องการประยุกต์หลักสติในระบบสุขภาพจิตจึงมีความสำคัญยิ่งทั้งในเชิงวิชาการและเชิงปฏิบัติ งานวิจัยของ Saipetch (2023) ที่ตีพิมพ์ใน Journal of Applied Humanities Studies ได้นำเสนอกรอบแนวคิดที่บูรณาการองค์ความรู้ทางพุทธศาสนากับจิตวิทยาสมัยใหม่อย่างเป็นระบบ และแสดงให้เห็นถึงความเข้ากันได้ในระดับสูงระหว่างทั้งสองแนวทาง ความเชื่อมโยงดังกล่าวเปิดพื้นที่สำหรับการพัฒนานโยบายและโปรแกรมสุขภาพจิตที่ตอบสนองต่อความต้องการของสังคมไทยได้อย่างแท้จริง โดยอาศัยทั้งหลักฐานเชิงวิทยาศาสตร์และความเข้าใจในบริบทวัฒนธรรมที่ลึกซึ้ง

บทความวิชาการนี้มีวัตถุประสงค์ 4 ประการ ได้แก่ (1) เพื่อวิเคราะห์หลักสติตามแนวพุทธศาสนาในมิติสุขภาพจิต (2) เพื่อศึกษารูปแบบการบำบัดสมัยใหม่ที่อิงหลักสติและการเชื่อมโยงกับหลักพุทธธรรม (3) เพื่อนำเสนอโมเดลการบูรณาการองค์ความรู้ระหว่างพุทธศาสนากับจิตวิทยาสมัยใหม่ และ (4) เพื่อวิเคราะห์การประยุกต์ใช้หลักสติในบริบทสังคมไทยทั้งในระดับสถาบันการศึกษา ระบบสาธารณสุข และชุมชน บทความนี้จะนำเสนอเนื้อหาใน 4 ส่วนหลัก ตั้งแต่รากฐานทางทฤษฎี รูปแบบการบำบัด โมเดลบูรณาการ ไปจนถึงการประยุกต์ใช้จริงในสังคมไทย

1. หลักสติในพุทธศาสนา: รากฐานทางทฤษฎี

พุทธศาสนาถือว่า สติ (Sati) เป็นองค์ธรรมที่มีคุณค่าสูงสุดในกระบวนการฝึกจิต โดยหมายถึงการระลึกรู้ที่ตื่นตัวและเป็นปัจจุบันขณะ ปราศจากการตัดสินหรืออยู่ภายใต้อิทธิพลของอคติ (Saipetch, 2023) สติในความหมายของพุทธศาสนานั้นไม่ใช่เพียงการ "ใส่ใจ" ในชีวิตประจำวัน แต่เป็นการพัฒนาคุณภาพของการรับรู้ในระดับที่ลึกกว่า กล่าวคือเป็นการตระหนักรู้โดยตรงต่อปรากฏการณ์ทางกายและจิตโดยปราศจากการปรุงแต่งหรือการประเมินค่าเพิ่มเติม ลักษณะดังกล่าวทำให้สติเป็นเครื่องมือที่มีประสิทธิภาพในการทำลายวงจรของความทุกข์ที่เกิดจากการยึดมั่นถือมั่นและการหลีกหนีจากประสบการณ์อันไม่พึงปรารถนา นอกจากนี้สติยังเป็นองค์ประกอบหลักในโพธิปักขิยธรรม 37 ประการ ซึ่งเป็นหลักธรรมที่นำไปสู่การตรัสรู้และความพ้นทุกข์ในพุทธศาสนาเถรวาท

พระพุทธเจ้าทรงแสดงสติปัฏฐาน 4 ไว้ในมหาสติปัฏฐานสูตร ซึ่งถือเป็นพระสูตรสำคัญที่สุดฉบับหนึ่งในพระพุทธศาสนาเถรวาท โดยทรงกล่าวว่านี่คือ "ทางสายเดียว" (เอกายโน มัคโค) สำหรับการดับทุกข์ สติปัฏฐาน 4 ประกอบด้วย กายานุปัสสนา การเจริญสติในกาย ได้แก่ การตามรู้ลมหายใจ (อานาปานสติ) การพิจารณาอิริยาบถ และการพิจารณาส่วนต่าง ๆ ของร่างกาย เวทนานุปัสสนา การเจริญสติในเวทนา คือการสังเกตความรู้สึกสุข ทุกข์ หรืออุเบกขาโดยตรงและไม่ตัดสิน จิตตานุปัสสนา การเจริญสติในจิต คือการระลึกรู้สภาพของจิตใจในขณะนั้น ว่ามีราคะ โทสะ โมหะ หรือเป็นจิตที่สงบ และธัมมานุปัสสนา การเจริญสติในธรรม คือการพิจารณาสภาวธรรมและองค์ความรู้ทางพุทธ เช่น นิวรณ์ 5 ขันธ์ 5 และอริยสัจ 4

นอกจากสติปัฏฐาน 4 แล้ว พุทธศาสนายังมีหลักธรรมอื่น ๆ ที่มีความสำคัญในมิติสุขภาพจิตอย่างลึกซึ้ง ไตรลักษณ์ ได้แก่ อนิจจัง ทุกขัง และอนัตตา ช่วยให้ผู้ปฏิบัติเข้าใจธรรมชาติของความไม่เที่ยงและลดการยึดมั่นถือมั่นในสิ่งต่าง ๆ อันเป็นสาเหตุหลักของความทุกข์ทางจิตใจ อริยสัจ 4 นำเสนอกรอบการวินิจฉัยและรักษาความทุกข์ที่ครอบคลุมตั้งแต่การระบุปัญหา วิเคราะห์สาเหตุ กำหนดเป้าหมาย และวางแผนการ

ปฏิบัติ ซึ่งมีความคล้ายคลึงกับกระบวนการทางคลินิกสมัยใหม่อย่างน่าทึ่ง (Saipetch, 2023) พรหมวิหาร 4 ได้แก่ เมตตา กรุณา มุทิตา และอุเบกขา ล้วนเป็นคุณสมบัติทางจิตที่ส่งเสริมความสัมพันธ์ระหว่างบุคคลและสุขภาวะทางจิตใจในระดับสังคม

กรอบทฤษฎีทางพุทธศาสนาเหล่านี้สอดคล้องกับที่ Saipetch (2023) ได้อธิบายว่าพุทธศาสนามีหลักธรรมครอบคลุมมิติสุขภาพจิตอย่างครบถ้วนใน 4 มิติ ได้แก่ มิติกาย (Bodily dimension) มิติจิต (Mental dimension) มิติสังคม (Social dimension) และมิติปัญญา (Wisdom dimension) ซึ่งทั้งหมดล้วนมุ่งสู่เป้าหมายเดียวกันคือการดับทุกข์และการพัฒนาจิตสู่ความมั่นคงและสงบ แนวคิดสุขภาวะแบบองค์รวมนี้มีความก้าวหน้ากว่าแบบจำลองทางชีวการแพทย์ดั้งเดิมที่มองร่างกายและจิตใจแยกออกจากกัน และสอดคล้องกับทิศทางการพัฒนาระบบสุขภาพจิตระดับโลกในศตวรรษที่ 21 ที่ให้ความสำคัญกับการดูแลแบบองค์รวมมากขึ้น

2. รูปแบบการบำบัดสมัยใหม่ที่อิงหลักสติ

การนำหลักสติจากพุทธศาสนาเข้าสู่กระบวนการทางคลินิกสมัยใหม่ได้พัฒนาอย่างเป็นระบบในช่วง 4 ทศวรรษที่ผ่านมา โดยเริ่มต้นจากความพยายามของนักจิตวิทยาและจิตแพทย์ชาวตะวันตกที่ตระหนักว่าการบำบัดทางจิตวิทยาแบบดั้งเดิมมีข้อจำกัดสำคัญในการจัดการกับความทุกข์ทางจิตใจในระดับที่ลึกกว่าการแก้ไขความคิดหรือพฤติกรรมเพียงอย่างเดียว การผสมผสานหลักสติพุทธเข้ากับจิตวิทยาสมัยใหม่จึงเกิดขึ้นในฐานะ "คลื่นลูกที่สาม" ของการบำบัดพฤติกรรม ถัดจากแนวทาง Behavioral Therapy และ Cognitive-Behavioral Therapy (CBT) ที่พัฒนาขึ้นในช่วงก่อนหน้า การบำบัดอิงสติมุ่งเน้นการเปลี่ยนแปลงความสัมพันธ์ระหว่างบุคคลกับความคิดและความรู้สึก แทนที่จะพยายามเปลี่ยนแปลงเนื้อหาของความคิดนั้นโดยตรง ซึ่งสอดคล้องอย่างลึกซึ้งกับหลักจิตตานุปัสสนาในพุทธศาสนา

2.1 Mindfulness-Based Stress Reduction (MBSR)

Mindfulness-Based Stress Reduction หรือ MBSR พัฒนาโดย Jon Kabat-Zinn ที่ University of Massachusetts Medical School ในปี ค.ศ. 1979 ถือเป็นโปรแกรมการบำบัดอิงสติที่เป็นระบบและได้รับการวิจัยมากที่สุดโปรแกรมหนึ่ง โปรแกรม 8 สัปดาห์นี้มุ่งเน้นการฝึกสติในชีวิตประจำวันผ่านเทคนิคหลัก ได้แก่ การทำสมาธิแบบ Body Scan ซึ่งสอดคล้องกับกายานุปัสสนา การเดินจงกรมที่พัฒนาจากหลักของพุทธศาสนา โยคะในลักษณะที่ใส่ใจการรับรู้ทางกาย และการเจริญสติในชีวิตประจำวัน (Informal Mindfulness) งานวิจัยจำนวนมากยืนยันประสิทธิภาพของ MBSR ในการลดความเครียด ความวิตกกังวล อาการซึมเศร้า และอาการปวดเรื้อรัง โดยมีหลักฐานการเปลี่ยนแปลงโครงสร้างสมองในบริเวณที่เกี่ยวข้องกับการควบคุมอารมณ์และการรับรู้ตนเอง การที่ Kabat-Zinn ไม่ได้นำเสนอ MBSR ว่าเป็น "โปรแกรมพุทธ" แต่ปรับให้เป็นกลางทางศาสนาเพื่อให้เข้าถึงได้กว้างขึ้นนั้น ถือเป็นกลยุทธ์ที่ชาญฉลาดในการเผยแพร่ภูมิปัญญาพุทธสู่ระบบสาธารณสุขสมัยใหม่

2.2 Mindfulness-Based Cognitive Therapy (MBCT)

Mindfulness-Based Cognitive Therapy หรือ MBCT พัฒนาโดย Segal, Williams และ Teasdale ในช่วงทศวรรษ 1990 โดยผสาน MBSR เข้ากับแนวทางของ Cognitive Behavior Therapy

(CBT) อย่างมีระบบ โปรแกรมนี้ออกแบบมาเพื่อผู้ป่วยโรคซึมเศร้าที่หายแล้วแต่มีความเสี่ยงกำเริบสูง โดยมุ่งช่วยให้ผู้ป่วยสังเกตรูปแบบความคิดลบและอารมณ์เศร้าโดยไม่ถูกดึงให้จมอยู่หรือตอบสนองแบบอัตโนมัติต่อความคิดนั้น ซึ่งสอดคล้องอย่างมากกับหลักจิตตานุปัสสนาในพุทธศาสนาที่เน้นการรู้จักสภาพจิตโดยตรงโดยปราศจากการหลงไปตาม (Saipetch, 2023) การวิจัยแบบ Randomized Controlled Trial ยืนยันว่า MBCT ลดอัตราการกำเริบของโรคซึมเศร้าได้ถึงร้อยละ 43-44 ในผู้ที่เคยป่วย 3 ครั้งขึ้นไป ซึ่งทำให้องค์การอนามัยโลกและองค์กรสุขภาพจิตในหลายประเทศแนะนำให้ใช้เป็นแนวทางการรักษาหลัก ความสำเร็จของ MBCT เป็นหลักฐานสำคัญว่าหลักการทางพุทธศาสนาสามารถแปลงเป็นแนวปฏิบัติทางคลินิกที่มีประสิทธิภาพเชิงประจักษ์ได้อย่างแท้จริง

2.3 Acceptance and Commitment Therapy (ACT)

Acceptance and Commitment Therapy หรือ ACT พัฒนาโดย Steven Hayes และคณะในช่วงทศวรรษ 1980-1990 ถือเป็นแนวทางการบำบัดที่มีรากฐานทางปรัชญาใกล้เคียงกับพุทธศาสนามากที่สุด ACT เน้นการยอมรับประสบการณ์ภายในทุกรูปแบบโดยไม่ต่อสู้หรือหลีกหนี และการกระทำตามค่านิยมหรือเป้าหมายที่แท้จริงของชีวิต แทนที่จะพยายามกำจัดความคิดหรืออารมณ์เชิงลบ แนวทางนี้สะท้อนหลักการอุเบกขาและการปล่อยวางในพุทธศาสนาอย่างชัดเจน รวมถึงหลักกรรมและการตั้งเจตนาในการกระทำที่เป็นประโยชน์ แนวคิด "Psychological Flexibility" ที่เป็นเป้าหมายหลักของ ACT มีความสัมพันธ์อย่างลึกซึ้งกับแนวคิดความยืดหยุ่นทางจิตในพุทธศาสนา กล่าวคือความสามารถในการรับมือกับประสบการณ์หลากหลายโดยไม่ถูกครอบงำ ACT ได้รับการยืนยันประสิทธิผลในการรักษาโรควิตกกังวล โรคซึมเศร้า ความผิดปกติจากการบาดเจ็บทางจิตใจ และการจัดการอาการปวดเรื้อรัง ซึ่งแสดงให้เห็นว่าหลักการพุทธที่ปรับประยุกต์อย่างมีระบบสามารถสร้างผลลัพธ์ที่วัดได้จริงในทางคลินิก

3. โมเดลการบูรณาการ: พุทธจิตวิทยากับจิตวิทยาสมัยใหม่

Saipetch (2023) ได้นำเสนอโมเดลบูรณาการที่แสดงให้เห็นความสัมพันธ์ระหว่างแนวคิดสุขภาพจิตแบบพุทธและจิตวิทยาสมัยใหม่อย่างเป็นระบบ โดยพบความเข้ากันได้อย่างสูงระหว่างทั้งสองแนวทางทั้งในระดับปรัชญาพื้นฐาน ระดับทฤษฎีการอธิบาย และระดับแนวปฏิบัติ โมเดลนี้ชี้ให้เห็นว่าพุทธศาสนาและจิตวิทยาสมัยใหม่มีจุดเชื่อมร่วมในการมองมนุษย์แบบองค์รวม ครอบคลุมมิติกาย จิต สังคม และปัญญา ซึ่งสอดคล้องกับนิยามของสุขภาพองค์รวมขององค์การอนามัยโลก ความสัมพันธ์ระหว่างหลักธรรมพุทธและแนวทางจิตวิทยาสมัยใหม่สามารถสรุปได้ดังตารางต่อไปนี้

หลักพุทธศาสนา	แนวคิดสมัยใหม่	การบำบัดที่เกี่ยวข้อง
สติปัฏฐาน 4	Mindfulness Practice	MBSR / MBCT
อริยสัจ 4	CBT (ABC Model)	การระบุและปรับความคิด
พรหมวิหาร 4	Compassion-Focused Therapy	การพัฒนาเมตตากรุณา
อุเบกขา	Acceptance (ACT)	การยอมรับประสบการณ์

ไตรลักษณ์	Impermanence Awareness	การลดยึดมั่นถือมั่น
มรรค 8	Positive Psychology	การพัฒนาคุณธรรมและสุขภาวะ

ภาพที่ 1 โมเดลองค์ความรู้การประยุกต์สติพุทธในสุขภาพจิตร่วมสมัย

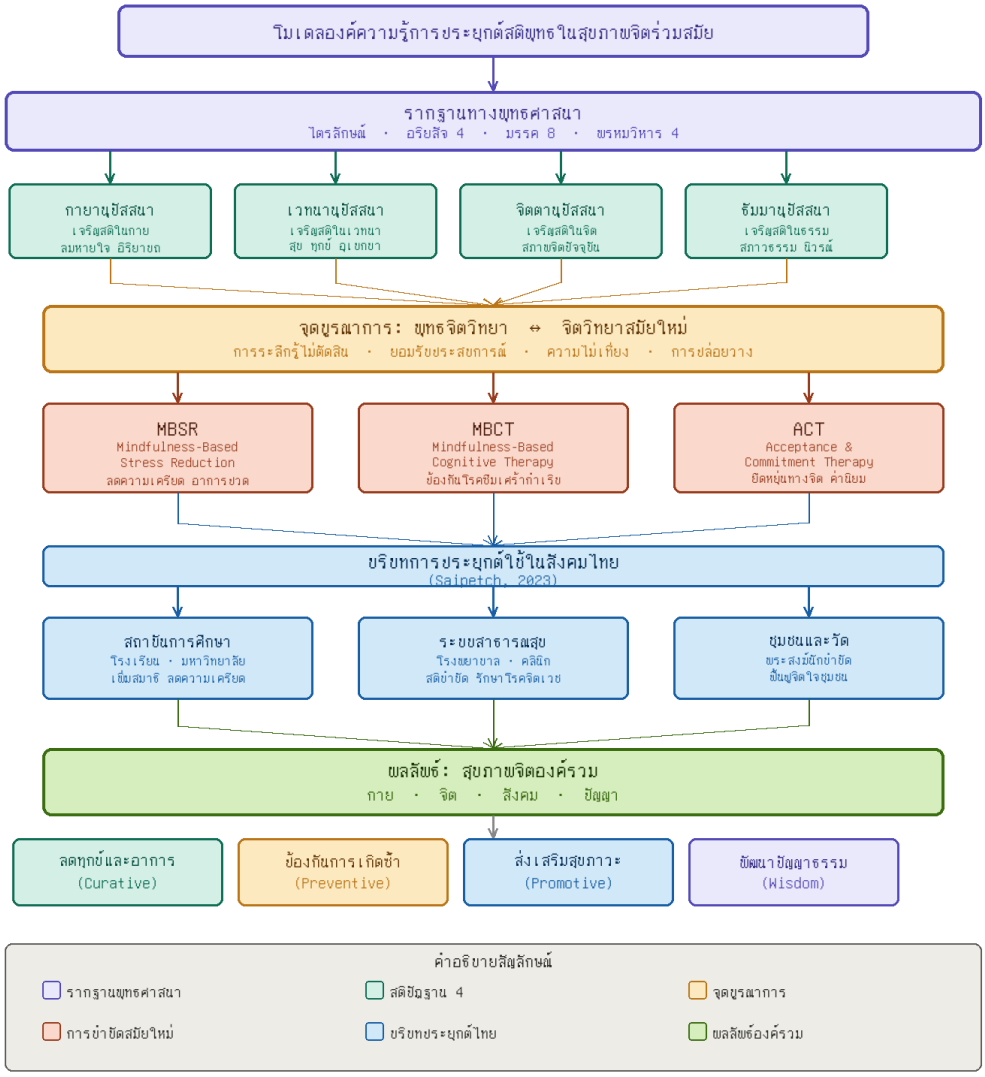

ที่มา: Saipetch, V. (2023). Buddhist Mental Health. JAHS, 1(1), 1–19.

จากตารางข้างต้น จะเห็นได้ว่าแนวคิดพุทธศาสนาและจิตวิทยาสมัยใหม่มีจุดร่วมสำคัญที่ลึกกว่าระดับเทคนิคหรือวิธีการ กล่าวคือทั้งสองแนวทางเห็นตรงกันว่าสาเหตุหลักของความทุกข์ทางจิตใจนั้นมาจากการตอบสนองแบบอัตโนมัติต่อประสบการณ์ภายในและภายนอก ทั้งการหลีกหนี (Avoidance) และการยึดติด (Attachment) ต่างก็นำไปสู่วงจรแห่งทุกข์ที่ซ้ำซาก การบำบัดจึงต้องมุ่งพัฒนาความสามารถในการรับรู้และยอมรับประสบการณ์อย่างที่มันเป็นโดยไม่ถูกครอบงำ ซึ่งเป็นหัวใจทั้งของการเจริญสติในพุทธศาสนาและของการบำบัดสมัยใหม่อย่าง MBSR, MBCT และ ACT (Saipetch, 2023) นอกจากนี้ ทั้งสองแนวทางยังเน้นการพัฒนาศักยภาพภายในของบุคคลในระยะยาว มากกว่าการพึ่งพาการแทรกแซงจากภายนอก

การบูรณาการระหว่างพุทธจิตวิทยาและจิตวิทยาสมัยใหม่นั้นไม่ใช่เพียงการนำเทคนิคมาผสมผสานกัน แต่เป็นการสร้างกระบวนทัศน์ใหม่ที่มองสุขภาพจิตในฐานะกระบวนการพัฒนาอย่างต่อเนื่อง ไม่ใช่เพียงการซ่อมแซมหรือแก้ไขความผิดปกติ กรอบแนวคิดนี้เสนอว่าสุขภาวะทางจิต (Mental Well-being) ประกอบด้วย 3 มิติที่เชื่อมโยงกัน คือ มิติการบำบัด (Curative) ซึ่งมุ่งลดอาการและความทุกข์ที่มีอยู่ มิติการป้องกัน (Preventive) ซึ่งมุ่งพัฒนาภูมิต้านทานทางจิตใจเพื่อป้องกันการเกิดปัญหา และมิติการส่งเสริม (Promotive) ซึ่งมุ่งพัฒนาคุณภาพชีวิตและสุขภาวะในระดับที่สูงกว่าการไม่มีโรค ทั้งสามมิตินี้ล้วนมีรากฐานอยู่ในหลักธรรมพุทธศาสนา ขณะเดียวกันก็สนับสนุนด้วยหลักฐานเชิงประจักษ์จากจิตวิทยาสมัยใหม่

4. การประยุกต์ใช้ในบริบทสังคมไทย

ในบริบทสังคมไทยซึ่งมีฐานทางวัฒนธรรมพุทธศาสนาที่เข้มแข็งมายาวนานกว่า 700 ปี การนำหลักสติเข้าสู่ระบบสุขภาพจิตจึงมีความเหมาะสมสูงทั้งในแง่ของการยอมรับทางวัฒนธรรมและความสะดวกในการนำไปปฏิบัติ ประชาชนไทยส่วนใหญ่มีความคุ้นเคยกับแนวคิดสติและการทำสมาธิจากการได้รับการปลูกฝังมาตั้งแต่วัยเยาว์ผ่านสถาบันครอบครัว โรงเรียน และวัด ความคุ้นชินนี้ลดอุปสรรคในการเข้าร่วมโปรแกรมการบำบัดอิงสติได้อย่างมาก เมื่อเทียบกับบริบทวัฒนธรรมตะวันตกที่ต้องใช้เวลาในการสร้างความเข้าใจพื้นฐาน (Saipetch, 2023) นอกจากนี้ เครือข่ายวัดและพระสงฆ์ที่กระจายอยู่ทั่วประเทศยังเป็นโครงสร้างพื้นฐานที่มีศักยภาพในการเป็นแหล่งสนับสนุนสุขภาพจิตชุมชนได้อย่างยั่งยืน

4.1 การประยุกต์ในสถาบันการศึกษา

โรงเรียนและมหาวิทยาลัยหลายแห่งในประเทศไทยได้นำโปรแกรมการเจริญสติเข้าสู่หลักสูตรอย่างเป็นระบบ รูปแบบที่พบมากที่สุดได้แก่ กิจกรรมนั่งสมาธิก่อนเรียน 5-10 นาทีเพื่อเตรียมจิตใจก่อนเข้าสู่กระบวนการเรียนรู้ การฝึกสติในชั้นเรียนผ่านกิจกรรมการหายใจอย่างมีสติและการสังเกตความคิดและความรู้สึก โปรแกรมจัดการความเครียดสำหรับนักศึกษาที่ปรับเนื้อหาจาก MBSR ให้เหมาะสมกับบริบทไทย รวมถึงการนำหลักสติมาบูรณาการในกิจกรรมพัฒนาผู้เรียนและชั้นเรียนแนะแนว ผลการวิจัยที่สะสมมาอย่างต่อเนื่องแสดงให้เห็นว่าการแทรกแซงเหล่านี้ช่วยเพิ่มความสามารถในการสมาธิและสมาธิจดจ่อ ลดความวิตกกังวลก่อนสอบ เสริมสร้างความยืดหยุ่นทางจิต (Resilience) และพัฒนาสัมพันธภาพระหว่างเพื่อนในชั้นเรียน ซึ่งล้วนส่งผลต่อผลลัพธ์ทางการเรียนและคุณภาพชีวิตของนักเรียนนักศึกษาโดยรวม

4.2 การประยุกต์ในระบบสาธารณสุข

โรงพยาบาลและคลินิกสุขภาพจิตหลายแห่งทั่วประเทศไทยได้บูรณาการการบำบัดอิงสติเข้ากับการรักษาโรคทางจิตเวชและจิตวิทยาอย่างเป็นรูปธรรม กรมสุขภาพจิตได้พัฒนาโปรแกรม "สติบำบัด" ที่ปรับให้เหมาะกับบริบทวัฒนธรรมไทยโดยบูรณาการกับพิธีกรรมและปฏิบัติการทางพุทธศาสนาที่ผู้ป่วยคุ้นเคย เช่น การสวดมนต์แบบมีสติ การฟังเทศน์อย่างตื่นตัว และการทำบุญด้วยจิตใจที่สงบ การบำบัดเหล่านี้ได้รับการนำไปใช้ในการรักษาโรคซึมเศร้า โรควิตกกังวล ความผิดปกติจากการบาดเจ็บทางจิตใจ (PTSD) อาการปวดเรื้อรัง และการบำบัดฟื้นฟูผู้ติดสารเสพติด (Saipetch, 2023) นอกจากนี้ ยังมีการฝึกอบรมพยาบาลและนักสังคมสงเคราะห์ให้สามารถนำเทคนิคการเจริญสติไปใช้ในการสนับสนุนผู้ป่วยและครอบครัวในชีวิตประจำวัน ซึ่งช่วยขยายการเข้าถึงบริการสุขภาพจิตได้อย่างมีประสิทธิภาพ

4.3 การประยุกต์ในชุมชนและวัด

วัดในประเทศไทยมีบทบาทสำคัญในฐานะ "ศูนย์สุขภาพจิตชุมชน" ที่ไม่เป็นทางการมาแต่ดั้งเดิม พระสงฆ์ที่ผ่านการฝึกอบรมด้านการให้คำปรึกษาทางพุทธศาสนาทำหน้าที่ให้การสนับสนุนด้านจิตใจแก่ผู้ที่มาพึ่งพา ซึ่งในสังคมไทยมักมีความไว้วางใจและความสะดวกใจในการเปิดเผยปัญหาส่วนตัวกับพระสงฆ์มากกว่านักจิตวิทยาหรือจิตแพทย์ ในปัจจุบัน โปรแกรมปฏิบัติธรรมและการเจริญสติในวัดได้รับการออกแบบอย่างมีวัตถุประสงค์ชัดเจนเพื่อการฟื้นฟูสมรรถภาพทางจิตของผู้ผ่านเหตุการณ์ตึงเครียดรุนแรง ผู้ที่กำลังรับมือกับความสูญเสีย และผู้ที่ต้องการความสงบและความหมายในชีวิต (Saipetch, 2023) มหาวิทยาลัยมหาจุฬาลงกรณราชวิทยาลัยและมหาวิทยาลัยมหามกุฏราชวิทยาลัยได้พัฒนาหลักสูตรการให้คำปรึกษาเชิงพุทธ (Buddhist Counseling) ที่ผสมผสานหลักสติเข้ากับทักษะการให้คำปรึกษาสมัยใหม่ ซึ่งทำให้พระสงฆ์สามารถให้บริการด้านสุขภาพจิตชุมชนได้อย่างมีประสิทธิภาพและเป็นมาตรฐานมากขึ้น

สรุป

บทความวิชาการฉบับนี้ได้นำเสนอการวิเคราะห์อย่างครอบคลุมเกี่ยวกับการประยุกต์หลักสติตามแนวพุทธศาสนาในระบบสุขภาพจิตร่วมสมัย โดยพบว่าสติปัฏฐาน 4 และหลักธรรมที่เกี่ยวเนื่องในพุทธศาสนาเป็นรากฐานทางทฤษฎีที่มีความเข้ากันได้สูงกับแนวทางการบำบัดสมัยใหม่อย่าง MBSR MBCT และ ACT ดังที่ Saipetch (2023) ได้สรุปไว้ว่าสุขภาพจิตแบบพุทธนำเสนอแนวทางแบบองค์รวมที่ครอบคลุมมิติกาย สังคม จิต และปัญญา ซึ่งมีคุณูปการสำคัญต่อการดูแลสุขภาพจิตในยุคปัจจุบัน ความเข้ากันได้นี้ไม่ใช่เพียงความบังเอิญในระดับเทคนิค แต่สะท้อนถึงความเข้าใจที่ลึกซึ้งร่วมกันเกี่ยวกับธรรมชาติของจิตมนุษย์และกลไกของความทุกข์ ทั้งพุทธศาสตร์และจิตวิทยาสมัยใหม่ต่างมองว่าความทุกข์เกิดจากความไม่สามารถอยู่กับประสบการณ์ปัจจุบันได้อย่างเปิดกว้าง และวิถีทางแห่งการหลุดพ้นต้องผ่านการพัฒนาคุณภาพของการรับรู้และสติปัญญา

การบูรณาการองค์ความรู้ระหว่างพุทธจิตวิทยาและจิตวิทยาสมัยใหม่ที่นำเสนอในบทความนี้ไม่ใช่เพียงการนำเทคนิคจากพุทธศาสนามาประยุกต์ใช้เชิงกลไก หากแต่เป็นการยืนยันความลึกซึ้งของการเข้าใจธรรมชาติจิตมนุษย์ที่พุทธศาสนาได้สั่งสมมาเป็นเวลากว่า 2,500 ปี โมเดลการบูรณาการที่นำเสนอชี้ให้เห็นว่าระบบสุขภาพจิตสมัยใหม่ควรพัฒนาโปรแกรมการบำบัดที่ผสมผสานหลักการทางพุทธศาสนาอย่างมีหลักการทางวิชาการ คำนึงถึงบริบทวัฒนธรรม และสนับสนุนด้วยการวิจัยเชิงประจักษ์อย่างต่อเนื่อง การนำหลักสติไปประยุกต์ในสถาบันการศึกษา ระบบสาธารณสุข และชุมชนในสังคมไทยนั้น แสดงให้เห็นแล้วว่าภูมิปัญญาพุทธสามารถสร้างผลลัพธ์ที่วัดได้จริงในการจัดการกับความเครียดและปัญหาสุขภาพจิตร่วมสมัย ทั้งในระดับปัจเจกบุคคลและระดับสังคม

ข้อเสนอแนะสำหรับการวิจัยในอนาคต ได้แก่ ประการแรก การศึกษากลไกทางประสาทวิทยา (Neurological Mechanisms) ที่อธิบายผลของการเจริญสติต่อโครงสร้างและการทำงานของสมองในบริบทไทย เพื่อสร้างหลักฐานเชิงชีวภาพที่สนับสนุนการบูรณาการทางคลินิก ประการที่สอง การพัฒนาโปรแกรมบำบัดที่ปรับให้เหมาะกับบริบทไทยอย่างเป็นระบบ โดยอาศัยการมีส่วนร่วมของพระสงฆ์ นักจิตวิทยา และชุมชน ประการที่สาม การศึกษาเชิงระยะยาว (Longitudinal Studies) เพื่อประเมินความยั่งยืนของผลการ

บำบัดอิงสติในกลุ่มประชากรไทย และประการที่สี่ การพัฒนาแนวทางการประเมินผลที่ผสมผสานตัวชี้วัดทางจิตวิทยาสมัยใหม่กับมาตรวัดสุขภาวะทางพุทธศาสตร์ เพื่อสะท้อนมิติสุขภาพจิตองค์รวมได้อย่างครบถ้วน

เอกสารอ้างอิง

Saipetch, V. (2023). Buddhist mental health: Integration of Buddhist principles with contemporary mental health care. *Journal of Applied Humanities Studies, 1*(1), 1–19. https://doi.org/10.65680/jahs.v1i1.6639

Kabat-Zinn, J. (1990). *Full catastrophe living: Using the wisdom of your body and mind to face stress, pain, and illness*. Delacorte Press.

Kabat-Zinn, J. (2003). Mindfulness-based interventions in context: Past, present, and future. *Clinical Psychology: Science and Practice, 10*(2), 144–156. https://doi.org/10.1093/clipsy.bpg016

Segal, Z. V., Williams, J. M. G., & Teasdale, J. D. (2002). *Mindfulness-based cognitive therapy for depression: A new approach to preventing relapse*. Guilford Press.

Hayes, S. C., Strosahl, K. D., & Wilson, K. G. (1999). *Acceptance and commitment therapy: An experiential approach to behavior change*. Guilford Press.

Hayes, S. C., Luoma, J. B., Bond, F. W., Masuda, A., & Lillis, J. (2006). Acceptance and commitment therapy: Model, processes and outcomes. *Behaviour Research and Therapy, 44*(1), 1–25.

Teasdale, J. D., Segal, Z. V., Williams, J. M. G., Ridgeway, V. A., Soulsby, J. M., & Lau, M. A. (2000). Prevention of relapse/recurrence in major depression by mindfulness-based cognitive therapy. *Journal of Consulting and Clinical Psychology, 68*(4), 615–623.

World Health Organization. (2022). *World mental health report: Transforming mental health for all*. WHO Press.

Mahachulalongkornrajavidyalaya University. (1996). *Tipitaka in Thai: Mahachulalongkornrajavidyalaya edition* [พระไตรปิฎกภาษาไทย ฉบับมหาจุฬาลงกรณราชวิทยาลัย]. Mahachulalongkornrajavidyalaya University Press.

Phra Brahmagunabhorn (P. A. Payutto). (2003). *Buddhadhamma (expanded edition)* [พุทธธรรม ฉบับปรับขยาย]. Mahachulalongkornrajavidyalaya University.

Department of Mental Health. (2021). *Guidelines for mental health care for patients and families: Mindfulness-based therapy in the Thai public health system* [แนวทางการดูแลสุขภาพจิตผู้ป่วยและครอบครัว: การบำบัดอิงสติในระบบสาธารณสุขไทย]. Bureau of Mental Health Academic Affairs.



ISSN: 3088-3296 (Online)